朝鮮日報 朝刊
本紙朝夕刊十二面
[illegible]

社說

學生의精神振作
父兄의協力을要함

一

初中等의 生徒는勿論이요 設使 專門以上의 學生이라고 하더라도 아직 學窓에잇는 몸으로써 完成된個의 人格을 가추엇다고 보기어려운만큼 어데까지 勤勞하고 어데까지 質素하고 또어데까지 克己自重하여써 學術과함께 精神的 鍛鍊을받지 안하면 안될것이다。이와가튼것을 生徒나 學生들의 自身에게 바란다기보담은 學校나 家庭의 指導者들이 서로 連絡하고 서로 協力하여 그들로 하야금克己自重의 精神을 涵養케 할것이요 萬一 그 指導에 어긋나는者가 잇슬지댄 先生과 父兄의 嚴한 罰責을 가저 그들을 警醒시킬것이다。要컨댄 現在우리社會의 浮薄한 氣風을 校正하자면 生徒나 學生들에게 만흔企待를 가질수박게 업고 오늘날의 生徒나 學生들에게 그만한 企待를 가질수잇게 되자면 生徒나 學生들의 訓育方法을 根本的으로 改正치 안흘수 업다。우리의 浮薄한 氣風을그대로 우리子弟에게 물려주어써 오늘날 우리의것을 그들로하야금 되푸리하게 한다는것은 차마 못할일이니 訓育方法의 새로운 檢討는 本來부터 우리의 重大한 課題엿다。

二

더구나 現下와 가튼 非常한 時局에 臨하야서랴。世界大戰以後, 幾多의 艱難과 苦悶이오늘날 復興된 大獨逸의 胎盤인것가치 우리는當面한 우리의非常時局을가저서 全社會의 再出發을 促하는 好機로 轉換시키지안흘수 업다。이와 가튼精神의 各自振作을 要하는 지음에 잇서서 生徒나 學生이야 더 한層 克己自重을 힘써야 할것이 아니겟는가。그들이 如前히 茶房과 酒樓로 드나들며 奢侈한 粧飾과 衣服으로 浮虛한 生活을 일삼는대서야 지금官民이 다함께全力을 傾注하는 國民精神總動員도 헛된 結果를나타낼뿐이 아니라 우리가 애초부터 企待하던 社會的氣風의 更張도 永遠히 水泡로 돌아 가고 마는 것이다。여기 對하야는 爲先 學校當局者들이 責任을 저야 할것으로 學務當局에서도 今番 各學校에 向하여 거듭 嚴重한 取締를 命하엿다고 하거니와 學校當局보담 各個人의 家庭에서 더 한層 무거운 責任을 느끼어 그取締에 協力해주지 안해서는 안될것이다。各家庭의 協力을 엇지 못하면 學校當局者만으로서는 嚴厲한取締가 아무래도 困難하다 할까한다。

三

스팔타의 勇敢한 靑年들의 등뒤에는 그들의 勇敢한 어머니가 存在하다는 것을 이저서는 안 된다。現在 우리네 家庭에서와 가치 子庭의 訓育에 等閑하고 또 子庭에 對한 적은 情과 야튼 사랑에만 拘碍되어서는 勇敢한 靑年이 날래야 날수가 업는 形便이다。그럼으로 우리는 生徒나 學生의 腐敗한 風紀를 淨化하기 爲하야는 무엇보다도 먼저 父母의 再敎育이 必要하다고 생각한다。當局者나 一般社會에서도 이 點에 對하여 좀 더 기픈 關心을 가저 주기 바란다。그리고또 한가지 말할 것은 [illegible]

學生들은 自己를 스스로 相當한 敎養을 自負하고 一般家庭에서도 그 自負를 어느 程度까지 容認하는 모양이나 역시 學生의 身分임에 틀림이 업는 터로 오직 指導者의 指導方針에 服從하여야만된다。부질업는 自負아래 放縱하게 구는것은 自己네 스스로도 反省할바이지마는 同時에 父兄된이로써 決코 용서치못할바다。

汪의和平救國聲明에 我朝野欣然贊同
中支軍도全面的支持態度表明

【東京電話同盟】昨年重慶을脫出한以來 提唱하던 國民黨副總裁 汪精衛氏의 和平救國提唱은 從來國民黨의 正統派를 비롯하여 共産黨反對派 軍人靑年 知日知識層에 深刻한反響을 이르키자 蔣政權은 狼狽히 汪氏에對한 逮捕令을發하여 그 彈壓을策하엿스나 澎湃하는 救國運動은 到底히 抑壓할수업슬뿐아니라 今番汪精衛聲明은 潰滅에瀕하는 蔣政權에 對하여 如何한衝擊을줄지 注目되는데 我朝野는 如左히 汪聲明의 所論에 굿게贊意를表하여 救國運動招來에 多大한期待를 가지고잇다

一、今番의 汪聲明이 我日本全國民의 輿論이오 國民의信念인 近衛聲明에 全幅的으로 共鳴하여 親日防共을 樞軸으로하여 日支和平을 勸告하고 나아가서 東亞和平의 確立에 貢獻하려는 決意를 表明한것은 잘我方의 眞意를 諒解한것으로서 全然贊成이다

一、汪氏가 支那四億民衆에 向하여 只今我等아페는 두길이잇다 卽蔣介石에 좃차 抗戰을 繼續함은 支那全國家民族을 共産黨나아가서는 第三인터—의 犧牲에供하여 母國을亡케하고 種族을 亡케하는길이라고 說破하여 蔣介石과의 絶緣을 勸說한 點은 今番聲明의 白眉일것이다

一、日本의 眞目的은 支那를 獨立國으로서 完成시키려는것이다 汪氏가 日本의 提唱하는 共同防共、經濟提携는 東亞에서의 日支兩國의 共存共榮을 招來하는것이나 이는 支那에 充分한 自由와 獨立이 잇고서 비로소 可能한것이라고 說破하여 故孫文의 遺志에 基하여 對日抗敵感情을 풀것을 提唱한 點은 잘我方의 眞意를 反映하여 聲明初頭에『日本이업고는 東亞가 업다』고 喝破한點과 함께잘 東亞의 實相을 認識한것이라할것으로 汪氏의 救國運動에 對하여今後에 非常한 期待를 가지고잇다

中支報道部長談

【上海十日發同盟】十日中華日報再刊에 際하여 發表한 汪精衛救國大論文에對하여 同日午前 中支軍報道部長은 다음가치 報道部長談을 發表하여 汪氏에對한 全面的支持의態度를 明白히하엿다

昨年十二月 重慶을脫出以來 近衛聲明에 呼應하여 屢次 和平救國의大義를唱導하여온 汪精衛氏는 最近에이르러 蔣介石과가치는 到底히 國事를 論할수업는것을 痛感하고 드디어 斷乎蔣介石과 關係를끈코 自身正統國民黨을引率하여 同憂具眼의有志와 協力하여 孫總理의遺志를 闡明實行하여써 日支의 和平回復과 東亞의 復興新秩序의確立을 促進하려는決意를 굿게가지고 今十日 中華日報를 再刊하여 中國同胞에게 呼訴하는 署名論文을 揭載하여 滿天下의視聽을 一身에 集中시킴에 이르럿다 萬難을排하고 一身을挺하여 그國家의前途를 근심하고 四億民衆을 救하려는熱烈한意氣는 實로 壯絶한바잇서서 반드시 同志民心을 움지기지안흘수업슬것이다 我等日本人으로서도 汪氏가 이가치 悍然하게 그去就를 分明히하고 日本과提携하여 東亞和平의 確立에身命을바치려고하는 決意를보인以上 全面的으로이를支持하여모든 障害를排除하여그目的達成에 協力할것은當然한일로서 通論할餘地가업다 現下東洋의事態를 達觀하건대 中國更生의 唯一한길은日支의合作提携에잇고 民衆救助唯一의 方法은和平에잇다 그런데도 이제까지라도 長期抗戰을豪語하고미들수업는第三國의支持를밋고 亡國의一路를 것고잇는 蔣介石에對하여는차라리可憐하다는생각으로 이것을보는바이다 그러나 日本國民으로서는 汪氏의蹶起로 곳和平이 實現되리라고 밋는것은아직早計로 皇軍은 依然蔣政權膺懲의 鐵槌를 寸毫도 緩和함이업시 抗日勢力이 잇는限 그 徹底的武力 討滅을 期할것은勿論蔣政權을 支持하는蘇聯、英國等 勢力을斷乎排擊하지안흐면안된다 我國이國家의 總力을 擧하여出師의 目的을達하고 聖戰의意義를 貫徹하는것은 곳汪氏蹶起의 目的을達成케하는所以이다 汪氏의 和平救國의 誹謗은中國民衆을 糾合하려는것으로 斷然日本國民에 和平을勸告한것은아니다

日本이 汪氏를밋는所以의길은 中國으로하여 東亞新秩序建設을阻害하는 抗日勢力의 壞滅과援蔣勢力의 排擊이다

現下東亞의事態는 斷然코安易한和平熱에 움즉기어 長期戰을突破할熱意를 消磨하여서는 안된다汪氏今回의 蹶起에當하여 吾人은 同氏의勇斷에 賞讚을表하고 全面的으로 이를支持하는勞를아끼지안는同時에 更히乾坤一擲上下團結하여 國家의總力을集하여 聖戰大目的貫徹에 邁進함을 새롭게할 必要가잇스믈痛感하는바이다

온갓迫害를排除 所信貫徹에邁進
汪氏、和平必要를全支民衆에게呼訴

汪精衛氏

【上海十日發同盟】지난六月十二日 香港에서『抗戰의前途』라고 題한聲明을發表하여 對抗戰과 그展望에 關한 蔣介石의 根本的 誤謬를詳細히指摘하고 中國과그種族의繁榮을 爲하여 最後의反省을促望한 汪精衛氏는九日夜十時(日本時間)突然某地로부터『吾人의 日支關係에對한根本的 觀念과 前進의目標』라고 題하여 北京語及廣東語로 堂堂一時間에亘한 라디오放送을 하엿는바今支民衆에對하여 熱烈한愛國의至情을 吐露하고 今次事變의終止、新東亞建設의 不動한信念을 宣明하엿다 卽『日支兩國은 그民族的 必然性으로 共存共榮共同發展을하여야할 運命을가지고잇스며 緊密한 日支提携에 依하여야비로소 孫總理의 遺志가 完成될것이다』라고 述하여 蔣介石의 그릇된抗戰方針에 對하여 再三再四反省을促望하엿는데도 不拘하고 依然 그非를 깨닷지못하고 共産黨에 盲從하여 國家와 民族犧牲으로 헛되히 抗戰을 繼續하고잇는 蔣介石에 對하여 絶緣을 聲明하고 實로 日支共存을 目標로한 近衛聲明의 三原則에 關合하여 中國의 復興東亞의 建設에 邁進할것을 强調하엿다 그리고 廣東語의 放送으로는 自己는 廣東人이므로 同鄕人에 對하여 特別히 自己의 所信을 말하고 십다

蔣介石은 抗戰徹底를 至今도 主張하고 잇스나 이미 多數의 軍隊를 일코戰力도 업슬뿐아니라 廣大한 土地를 일허 確實히 敗戰하고 잇다。余도 事變當初는 抗戰을 主張하엿다그後和平을 提唱한것에 對하여 어떠한者는 矛盾된다고말하나 和平할時期가 到來한此際 이를提唱하는것에 어떤矛盾이잇겟는가 現在는 遊擊戰으로 겨우 日本에對抗하고잇는데 不過하나 이遊擊戰이야말로 良民을해치이고 또는 掠奪을 强行할뿐으로 日本에對한 抗戰이라고할수업다 海外의 華僑들이여 君等은 멀리 異域에서 蔣의 宣傳에 날뛰고잇슴으로 이眞相을 모를것이다 한번 本國으로 돌아와보라 如何히 蔣의遊擊隊로말미아마 蹂躪되어잇는가를 判明할것이다 余는 十三歲때부터 國民黨에 드러와 現在五十四歲까지 國事에 奔走하여왓다 그러나 現在國民黨員인 蔣介石의 迫害를 두려워하여 余의言論을 드르려고하는者가 업는것은 甚히 遺憾이다 蔣은 中國民衆을 속일수 잇서도 余는 決코 속지안는다 余는 모든 迫害脅迫을 排除하여 最後의 所信으로 向하여 邁進하려고 決心하고잇다라고歷史的 獅子吼를하엿다

重慶政府俄然唐慌
在外使臣에게當該國態度報告電命

【香港十日發同盟】重慶來電에依하면 汪精衛의 救國運動에 狼狽하여 海外在住의 華僑其他에 影響을 極度로 重視하고잇는 國府에서는 外交部長王寵惠의 名義로써 九日夜各在外大公使에게『汪精衛는 드디어今日로써新政權을 樹立코저公開運動을開始하엿스므로 當該駐在國政府의 本國政府의態度 特히 民間의輿論을 速報하라』고 電命하엿다 그리고 重慶에서는 汪一派의 政治運動은 絶對로 相容할수업는것인 這間事情에 關하여 誤解가업도록 聲明하는 同時에 新政權運動에對한 當該政府의態度를 打診하고 있으며 昨夜來 國共兩黨首腦部間에서 그對策에 關하여 여러가지로 協議中인模樣이다

福州溫州兩港 閉塞線完成切迫

【上海十日發同盟】福州에서의我海軍工作部隊는 九日로써 同港에對한 ○○米에達하는 第一閉塞線을完全히 敷設하고 第二閉塞線의 完成도가까워오고 잇스므로 福州港은 인제는 我完全閉塞下에잇다 그機能도完全히喪失하엿다 同港의河岸島에잇는 英國系大東電信會社 無電局에서는 我方에對하여 자조同局技師의 復歸上陸을 要求하고잇는바 同局이 從來支那側과서로通하여 我作戰行動을 破壞하자는것이 歷然한것이 잇스므로 我方은 움지길수업는 證據를提示하고 右要求를 一蹴하엿다 그리고 溫州에서도 最近閉塞線의 完成을보게되엇다

辭令 (十日發令)

總督府師範學校敎諭 佐久間敬祠
任總督府師範學校敎諭(七等) 補大邱師範學校敎諭
總督府遞信書記 行武 房吉
任總督府遞信事務官(七等)
總督府鐵道局技手 早野 松次
同 佐藤 直
同 木村 義介
同 鈴木三二一九
同 吉田 四郞
同 一瀨 淸
任總督府鐵道局技師(七等) (各通)
公立實業學校敎諭兼公立實業學校舍監 小薗 井澄
任總督府實業學校敎諭(五等) 補京城工業學校敎諭
(以上)

市況 (十日)

◆東京短期◆

	前引	寄付	後引
東新	[illegible]	[illegible]	[illegible]
大新	[illegible]	[illegible]	[illegible]
鐘紡	[illegible]	[illegible]	[illegible]
鐘新	[illegible]	[illegible]	[illegible]
滿業	[illegible]	[illegible]	[illegible]

◆橫濱生絲後引◆
當限 一二五〇 先限 一二〇〇

第五回中華民國政府 聯合委員會昨日開幕

【靑島十日發同盟】南北이서로呼應하여 新秩序에의 出發機運을 促進하는것이라하여 全支의 注目을끌고잇던 第五回中華民國政府聯合委員會는 靑島全市를 擧하여 反英熱高揚裡에 十日開幕되엇다 臨時政府委員 王克敏、朱深、王揖唐三氏는 이미八日 午前十一時 飛行機로來島 維新政府委員 梁鴻志、溫宗堯、陳群三氏는 九日午後一時入港의 大連丸으로 來島即時 그랜드·호텔에 들어가 四個月만에 南北兩政府首腦部의 會合을하엿다 十日은 午前十時부터 兩政府別個로 會議의 豫備妥協을하고 十一日은 午前十時부터 드디어 正式豫備會談에들어갈豫定으로 重要協議事項은모두 豫備會議에서 妥協을하고 十二日本會議에서는 一瀉千里로 議事를終了할豫定이다

바르사갈高地一角 敵最後據點을奪取

【할하河畔十日發同盟至急報】발스갈高地一角에 雄據하여 最後의 頑强한抵抗을하든 敵陣은 十日午前零時를期하여 前後五時間동안 敢行된 我○○砲의 總攻擊에依하여 完全히 我手中에 奪取되엇다 前番 노몬한事件에서 東部隊長이 壯烈한戰死를한 할하河畔渡河點은 아직도 새로운 長恨이 남아잇던곳이 完全히 我手中에 歸하엿다

할하河畔殘敵粉碎

【바르사갈高地十日發同盟】바르사갈高地의 殲滅戰에 九日我○○部隊는 敵十五산치榴彈砲三門 山砲二門을 鹵獲하엿다 十五산치榴彈砲는 조금도 損傷되지안코도 砲彈도 多量遺棄하여잇섯스므로 我方은 고마웁게여 警國 獲하여 九日夜부터 砲彈을 노코 使用하여 할하河畔에 追擊 殘敵을 逐次擊滅粉碎시켯다

【할하河岸十日發同盟至急報】十日未明我○○部隊의 總攻擊에 依하여 敵의 打擊을 맛고 겨우血路를 열어 北方할하河岸에 逃亡한 殘敵은 隊勢를 整頓할 餘暇도업시 我攻擊의 標的이되어 左岸을右往左往하고잇다 그兵力은 狙擊部隊約一部隊 戰車四十臺 裝甲車百餘臺程度로 我包圍圈의 壓縮에따라 그들은 殲滅의길을 밟고잇다

張國務總理 現地部隊長에게祝電

【新京十日發同盟】今次노몬한事件에서의 皇軍의 武勳戰勝에對하여 張國務總理는 十日關東軍을經하여 現地部隊長에게 祝電을 發하엿다

할하河空中戰서 十日도敵機五十九機擊墜

【○○基地十日發同盟】我陸의荒鷲는 十日午後一時頃할하河上空에서 敵戰鬪機의 大編隊와 遭遇하여 壯烈한 空中戰을 展開하여 敵機五十九機를 確實히 擊墜하엿다 (其他不確實한것 大機) 我方은 未歸還한것이 一機이다

極東의火藥庫
帝政露西亞對滿洲와相似
(一) 李甲燮

支那史의 한구석에서 『匈奴』라는 의붓자식의 處勢를 免치 못하고 다만 衰退의 一路를 더듬고잇던 沙漠과 草原 그리고 駱駝와 羊떼의나라 蒙古가 帝國과 가튼 帝國露西亞政局의 바루 한복판에 나타나서 比較蘇聯의 赤化計劃하자 滿洲國境에서 帝國과 干戈를 서거 挑戰해온 것은 아무리생각하더라도 勿論意外의 感이不無하다 成吉思汗의 大蒙古建設과 그南進西征이 世界史上에잇서 또한 驚異的事實이 아님이아니나 그것도 永遠한 民族生命에 比하여 一瞬間인 百年未滿의 歲月에 不過하엿다 하면 明朝에 滅亡된뒤로는 滿朝를 거처 革命中國에 이르기까지 오직한個의 無氣力한 羊모리民族의 存在를 바라왓고 또事實에잇서서도 그들은 七百年前의 조곰도 變함이업는 遊牧生活을 오늘날까지 繼續하여왓다 따라서 그들의經濟組織의 基本形態가 自然遊牧經濟에 잇슴은 곳 짐작되는 일이거니와 오늘날 蒙古民族이元의後裔로는 생각되지 안흐리만큼 慘憺에 빠지고만것은 한갓 現代 物質文明을 輸入치못한데 잇다고할것이다 그들은 일즉高度의文化에 接觸할수잇섯다 漢나라의 燦然한文化, 中央亞細亞의 回敎文化와 西歐文化까지도 吸收하려면 充分히 吸收할수 잇섯던것이다

그러나 그들은 高度文化에 飛躍하지 못하고 말앗다 그原因에 對하여는 이民族의特作과海洋交通의發達에 依한 內陸發展의 略奪된것을 들거니와 그것은 別問題로하고 어떠튼 蒙古民族은 元나라以後 政治로나 經濟로나 또文化로나 아주 보잘것업는 微弱한『漠北民族』으로서 衰滅의 一路를 더드머오든것이 事實이다

◇ ◇

滿洲事變으로써 極東의 危機地帶는 西쪽으로 옴겻다 外蒙古는 多角的인 國際關係의 틈바구니에서 曙夜의 舞光과가치 明滅하기 始作하엿다 일직 帝政露西亞가 南方發展의 大動脈삼아 敷設한 所謂 北鐵이 滿洲國에 讓渡되게되자 最後의一線을 일코난 蘇聯邦은 不得已 生命線을 移動하지 안흘수업섯다 그리하야 오늘날蘇聯邦에對한 外蒙古는 曾前 帝政露西亞에對한 滿洲의地位를 代身하게 되엇다

이러케 變遷된 外蒙古의地位는至極히 複雜微妙하여젓다 東쪽 으로 王道樂土를 國是로하는 滿洲國과 擬似七百粁에뻐처 國境을 맛대고잇는가하면 北쪽으로는 赤露와連接하엿고 南쪽으로는『고비』沙漠을 國境삼아 內蒙古가 가로노여잇다 內蒙古에對한 中華民國의 支配力은至極히 微弱하엿스나 亦是 內蒙을通한 外蒙에의 統治를 政治項目에서 빼지는 안핫던것이다 그러나 事變以後 支那의 政局은 이것을 一顧할餘地조차업게 되엇다 昭和十二年十月廿七日 戰雲이方濃한가운데서 帝國의 援助下에 蒙日防共民族共和 民生向上을 標榜하고 內蒙古는 드디어 支那를 離脫하여 蒙古聯盟自治政府를 成立시키엇다 帝國과의 親善與否에對하여는 더 말할必要도업거니와 帝國으로서 이地域을 얼마나 重視하는나하는點에對하여는 이번 七、七記念日의 首相의 時局談中 事變處理項에서『駐兵은 必要地點 特히 內蒙은 議論의 餘地가 업스며……云云』의 一句를 想起하면 足할것이다。

外蒙古는 이러케 東南으로 帝國의 防共陣으로 에워차이엇다 그리고 北으로는 赤露에 連接하엿슬뿐 아니라 그內政外交에 오로지 蘇聯當局의 掌中에 들게되엇고 文物制度가 또한 그影響미테 노이지 안흔것이 업게되엇다 蘇聯의 赤手는 外蒙을 通하여 伸長을 要求하고잇다 여기에 外蒙의 國際的地位가 微妙하여진 理由가잇고 極東의『火藥庫』라는 말을 듯게되는 由緖가 잇는것이다 그러면 大體 東亞의 危險地帶인 外蒙의 政治的事情은 果然 어떠한 것이엇던가

스파이英國中佐 軍律會議에廻附

【北京十日發同盟】지난五月二十六日 京漢線下花園驛에서 逮捕된英國陸軍武官 스피아中佐는 張家口憲兵隊에서 取調中이엇던바 同被告事件은 지난五月 張家口○○部隊의 軍律會議에 廻附되엇다 軍律會議는 軍人軍屬以外의 日本人또는 第三國人을 裁判하는 一種의軍法會議이다

華北○○部隊戰果

【北京十日發同盟】○○部隊의 最近北支에서의 大日中討伐綜合戰果는 다음과갓다 交戰回數一〇五、交戰敵兵力二四、一六〇、遺棄死體一、五七八、捕虜九一、[illegible] 一、野砲二四 自動小銃二、手榴彈一四五、[illegible] 一八、馬一〇 [illegible] 三、[illegible] 二、自轉車六 [illegible] 七

檢束事件으로 佛領事에게抗議
萬一의境遇엔租界隔絶도不辭
市中靑年協會員 張武漢市長

【漢口十日發同盟】漢口佛租界工部局의 市中靑年協會員檢束事件에 關하여 張武漢特別市長은 十日午前九時佛領事代理에對하여 文書로써 一、東亞新秩序建設運動妨害에 對한 陳謝 一、檢束中의 中國人의 卽時釋放 一、沒收된 國旗傳單返還의 三項目에關하여 萬若租界側에서 誠意잇는 態度를 表示치안는境遇에는 市政府로서는 斷乎한 處置를 講究할 準備인 旨를 附言하여 租界當局의 注意를 喚起하엿다 市政府側에서는 이가튼 不祥事件發生은 武漢三鎭民衆에 澎湃된 新秩序運動에 對하여 佛租界當局이 故意로 無視하는 態度에 原因하는것이라하여 이대까지든지 租界側이 態度를 是正치안는 境遇에는 租界隔絶도 不辭한다고 强硬한 態度를 보이고잇다

北支海軍最高指揮官 日比野中將來津

【天津十日發同盟】北支部隊海軍最高指揮官日比野中將은 參謀長以下 幕僚를 帶同하고 十日午後二時半 ○○艦으로 來津하엿는데 租界問題로 緊張되고잇는때인만큼 同中將의 來津은 各方面으로부터 注目되고잇다

外、陸連絡會議서 對東京交涉具體的方策確立

【東京電話同盟】日英東京會議에 事前 我方의最後的態度를 決定하려고 外務陸軍兩當局의 正式連絡協議會는 十日午後三時부터 外相官邸에서開會、外務側加藤公使、栗原東亞局長、土田同第一課長、杉原同第二課長、田中領事 陸軍側町尻軍務局長、有末軍務課長、影佐謀本部課長、河村大佐、山本軍務課員等이 出席하여 各各再檢討를加한結果 東京會談에臨한我方의 具體的方策을 確立하고 同五時四十分 會議를終了하엿다 그리고 會議의方式其他技術的部分에 關하여는 아직도 調整을要하는點이 잇스므로 外務側杉原第二課長、陸軍側河村大佐、山本軍務課員이 殘留하여 外相官邸에남어서 이點에對한 協議를하엿다

七月上旬의 對外貿易

【東京電話同盟】七月上旬의對外貿易槪算은 如左하다(單位千圓)
輸出一〇〇、六八七 輸入八五、九八二 合計一八六、六六九 出超一五、七〇五 一月以降出超累計四一、〇七二

知識の寶庫 常識の源泉
大日本百科全書三ヶ月月賦販賣

大日本百科全書の包藏せる 重要科目と 其の內容槪略

1 皇室 [illegible]
2 政治 [illegible]
3 法律 [illegible]
4 經濟 [illegible]
5 軍事 [illegible]
6 外交 [illegible]
7 內務 [illegible]
8 敎育 [illegible]
9 倫理修身 [illegible]
10 宗敎 [illegible]
11 哲學 [illegible]
12 社會 [illegible]
13 拓殖移民 [illegible]
14 交通 [illegible]
15 航空航海 [illegible]
16 農業 [illegible]
17 牧畜養鷄 [illegible]
18 養蠶製絲 [illegible]
19 水産漁業 [illegible]
20 林業 [illegible]
21 商業 [illegible]
22 工業 [illegible]
23 美術工藝 [illegible]
24 文學 [illegible]
25 語學 [illegible]
26 作文 [illegible]
27 和歌 [illegible]
28 俳句 [illegible]
29 漢詩 [illegible]
30 習字 [illegible]
31 繪畫 [illegible]
32 數學 [illegible]
33 歷史 [illegible]
34 地理 [illegible]
35 天文氣象 [illegible]
36 理化學 [illegible]
37 博物學 [illegible]
38 生理衛生 [illegible]
39 衣食住 [illegible]
40 建築 [illegible]
41 造庭 [illegible]
42 園藝 [illegible]
43 家政 [illegible]
44 禮式作法 [illegible]
45 裁縫 [illegible]
46 料理 [illegible]
47 手藝 [illegible]
48 茶道 [illegible]
49 挿花 [illegible]
50 音樂 [illegible]
51 戱曲 [illegible]
52 能狂言 [illegible]
53 運動遊戱 [illegible]
54 相撲 [illegible]
55 柔術劍術 [illegible]
56 圍碁將棋 [illegible]
57 易占 [illegible]

發行所 東京市王子區堀船町一ノ八四五 大日本百科全書刊行會 電話王子二八四五番 振替東京四二六九一番

體裁 菊大判·總クロース裝金文字入 箱入 紙數二千二百有餘頁 縱七寸四分 橫五寸 厚サ三寸五分 (寫眞は實物の縮寫)
內容 [illegible]
擔任講師 [illegible]

대日本百科全書는 [illegible]

잘못사는일에 絶對로업는 安全第一の月賦註文
朝鮮日報東京支社保證付大特賣
葉書一枚로實物百科全書를척척보낸다
밧고서보고月賦로拂込하면된다!!
大菊判二千二百頁의大豪華版 大日本百科全書 (月賦提供)
正價十圓이것을 本紙讀者에限하야 大特價六圓五十錢

月賦申込
大日本百科全書의眞價를 알려드리는 意味로 同封한 葉書에 住所氏名記入하신後 申込하시면 本會에서는 直時 送本합니다。冊이가거든 곳 冊代內金二圓五十錢과 送料加算하야 送金하십쇼。또 그翌月末日까서에 第二回分으로 金二圓을 보내주십쇼 또 그翌月末日까지 第三回分卽最終의 金二圓을보내시면그것으로皆濟로되는것이니 大端便利하게 사실수잇습니다。現品不滿하시면 着本後五日以內에返本하시면되는 至極簡便한 讀者本位의 購內法입니다

慶南中部地方에도 千金甘雨가 沛然!

現在移秧面積은 平年의 四割에 不過 今後의 降雨量이 年事決定

【慶南支社電話】경남지방은 요전에 비가좀왓스나 아직모내기에는 부족하여 십일현재의 이앙상황은 이할내외밧게 내지못햇다 이리하여 모심을때를일허 비가오기만 고대하고 잇든때에 지난구일밤부터 열흘천금의 단비가 경남중부지방에 쏘다지고 잇는데 경남도농무과에 들어온 십일오전팔시까지의 각지강우량은 다음과가치 최고육십륙『미리』최저팔『미리』이며 비는십일일에도 계속할뜻하다고 한다 경남일대에는 이번에적어도 백『미리』는와야 이앙이 완전히 될것이라고 한다

◇慶南各地雨量

▲咸安 六六미리 ▲晉州 三一、五미리 ▲密陽 八미리 ▲統營 一八미리 ▲固城 四〇미리 ▲山淸 一八、八미리 ▲宜寧 三九、五미리

京畿黃海에도 慈雨

그러나 큰비는 期待할수업다 仁川西南西方에 颱風、要警戒

【仁川支局電話】지난 구일부터 남조선에 단비가쏘다지더니 십일정오부터는 경성지방을비롯하여 중부조선에도 패연히 비가 내렷다 이제 인천기상대(仁川氣象臺)에드러온 십일오후여섯시현재의 천기상황을보면 다음과갓다 십일오전여섯시에 군산(群山)근해에잇던 태풍(颱風)은 인천(仁川)의 서남서(西南西)에 올라와서 칠백사십사『미리』로써 동북동(東北東)으로 진행하고잇스므로 비는 십일오후열한시경에는 그칠모양이다 이번비는 전조선에 온것이아니고 주로 중부조선에 내렷는데 십일오후 여덟시현재의 우량은 경성(京城)이 이십이『미리』、인천(仁川)이 삼십팔『미리』、해주(海州)가 십사『미리』이엇고 그외는대부분 삼사『미리』정도이엇스며 남조선의우량은 아직 자세치안타 그리고 태풍때문에 인천기상대에서는 다음과가튼 기상특보를 내엇다

特報=十一日 午前八時까지 忠南、全北沿岸에 風浪이甚해진다 海上을警戒하라

濟州島에風浪 船舶四隻이遭難

【■務局着電】전남해안일대에는 구일부터 십일오전까지에 폭풍이불고 비가만히쏘다젓는데 제주도(濟州島)에서는 배네척이 조난하엿스며 공장한채가 파괴되엇다 조난선의손해는 일만오천원이며 공장의손해는 수천원이다

거리의오아씨스 물이말랏소 給水量增加의餘波

섭씨삼십오도 이분으로 작년 더위기록보다 사분이 모자라는 최고기록을 지은구일은 수도급수량에서도 최고기록을 지어장안사람은 하루동안에 오만육천오백삼십사입방메-타라는물을 켜버렷다 작년의최고 기록인오만삼천 사백사십칠입방 메-타(팔월육일)보다 삼천입방메-타 이상이초과되어 하맛드면물이달닐뻔하엿다 오늘도계속하여더웟드라면 단수소동이 면치못하엿슬것이라고 부수도과원은 큰숨을쉬고잇다 어제더위에 물이만히씨엿기때문에 오늘은 거리의 『오와시쓰』분수탑이 입을다문채하늘만처다보고잇는것도 흡서 여파의하나이다

그비시언도하다……(昨日鍾路所見)

愛機『巢』들『發』奮의秋

本社納涼寫眞懸賞募集期日切迫

무더운 여름날이라도 바라보기만하면 양미(凉味)가 몸에 수미는 여름 한철에 피어오르는 다기봉(多奇峰)의『구름』과 청렬한 표랑 아『물』을 파재로하여 본사에서 널리 걸작을 구하는 제이회 납량사진 현상모집(納涼寫眞懸賞募集)은 『캐메라』예술가사이에 큰 인기를끌어 모집기한이 가까워옴을따라속속 응모작이 들어오는데 인화지(印畫紙)에 담아진『구름』과『물』에 잇는동경의 양미는 심사원들의가슴을 시언하게하고잇다 응모기한도 오는 십오일까지 아프로 겨우 나흘을 남겻슬뿐이므로 연래로 애기(愛機)를 자랑하고 기술에 자신만만한『캐메라』당은 마즈막의 정신을하여 제일회때이상의 역작을 가지고 응모할것이라 양으로나 질로나 만흔 성과를 기대할수잇슬것이라 며더진다 가진 형태를 보이는 여름의 구름과 변화자재로운 물의 풍경이 독자들에게 만곡(萬斛)의 양미를 맛보게할 날도 하루하루 가까워 납량사진현상모집의 결과발표는 무더운날의 소낙비가치 기달려진다

排英同志會結成에 各方面에서響應

個人、團體의參加申請이殺到

춘추회 기타유지로써 결성하기로된 배영동지회(排英同志會)는오는 십이일 오후일곱시반부터 경성부민관대강당에서 결성식을 거행하고 어어서 기념강연회를 개최하기로 되엇다 이배영동지회를 결성하기로 되엇다는 소식이 세상에 한번전해지자 멀리 대구(大邱)평양(平壤)방면으로부터도 참가신청이 몰려드는 상태이다 배영동지회발기인은 십일정오에 조선호텔에 모혀서 최후의 의론을하엿는데 오는십이일의 결성기념회는 성황을 이루게될것으로 예상된다

異常한拾得物

최근 날씨가 남무더워온까닭인지 본정서보안계에는 양복저구리 홋옷바지 맥고모자등의 습득물이 매일신여건씩이나 들어오고잇는데 십일아침에는 욱정(旭町)일정목문모(文某)가 현금 삼백원을가지고와서 자전거 행에갓다가 바꺼나와서 자전거를타려고하엿더니자기자전거『핸들』에 보재기에싼 현금삼백원이 걸려잇서 가지고온것이라고 말하므로 그서원이 제일은행관할인 남대문(南大門)통정목파출소에 유실계를어온것이 업는냐고 물엇더니 조금전 조선은행 아페서 자전거를 타고가다가다른 자전거와 부드친사이에 삼백원든 보재기를 절취당하엿다고 호소하는사람이잇다고 회답이왓다 그런데 삼백원을 어든사람은 일허버린사람의 진술이 전연다르므로 이것을어떠케 처리하여야할가하며 계원이 판단하기어려운진기한 습득물이되엇다

釜山、馬山間 巡航船坐礁

乘客四十名全部救助

【慶南支社電話】마산(馬山)부산(釜山)사이에 순항선(巡航船)조선우선주식회사(朝鮮郵船)장구환(長久丸)(백돈)은 여객사십명을실고 지난구일 진해항(鎭海港)을떠나 부산으로 향행하던도중 구일오후여섯시반쯤해서 창원군가덕도(昌原郡加德島)부근 여튼여울에 좌초(坐礁)되어 선체가 기우러저서 오도가도못하게되엇다 이급보를받은 우선회사에서는 응원선(鷹丸)을 현장에급행케하여 승객사십명과 승조원십명을 전부무사히 구조하여 십일오후 두시에 부산에돌아왓다

地下鐵計畫의 技術者會議

昨日府廳에서開催

서울에 지하철도를만들면 어떠케들어만드는것이 가장유리하고 백년대계에 맛는것인가? 이문제를 연구하기위하여 경성부 공영부에서주최한 기술자회의는 십일오후세시부터 부의원회실에서 열렷는데 출석자는 총독부에서 내무국 산강기사(山岡技師)경무국 조정기사 경기도에서 정전토목과장(町田土木課長)이 출석하고 경성부에서는 장향공영부장(長鄕工營部長)도전도시계획과장(桃田都市計畫課長)이하관계기사회의는 다섯시반까지 걸렷다 회의는 청량리에서 동대문 종로네거리아래를돌로 경성역에이르는안 동대문에서 청계천아래를 지나 경성역으로이르는안등 경과지를 달리하는안이 여러개나와 기술적검토를한 모양이나 최후결론에는 이르지 못하엿다 그러나 인구의 교외분산과 방공적 견지에서 지하철도가 하로바삐되도록 당국으로서도 적극적으로 노력하지안흐면 안되겟다는 경성부의 의견에대하여서는 모두찬의를 표하엿스므로 서울 땅속을 지하철도가 달릴날도 의외로가까운것으로보인다

金組女書記殺人事件其後

기보=소사(素砂)금융조합녀서기정의순(鄭義順)(二〇)이 그의 의동생인 고양(高陽)금융조합녀서기 리옥희(李玉姬)(一七)를 삼각연애의 질투끄테 칼로찔러죽이고 자기는 약재를먹고 자살을도모한사건은 그후 정의순도생명이 위독하야 아마 십일일저녁까지 부지하지못할모양이다 경찰에서는 방금 두녀자의 삼각연애 대상이던 차모(車某)라는남자를 엄중취조중이다

對加奈陀籠球戰에 全日本軍敗退

國際籠球戰第三夜 31……26

【東京支社電話】世界第二位를 다투는 全日本選拔軍對 加奈陀代表軍의 國際籠球戰은 秩父宮同妃兩殿下臺臨下에 十日午後七時三十五分부터 神宮相撲場特設코-트에서 열리엇다 加奈陀軍은 第一戰에 早大를이겻고 第二戰에 立敎에게 敗한後 하로를休養하고 早立戰의 經驗으로 日本軍에對하야 第三戰도 愼重히하엿다면 日本軍도 合宿十五日間의 猛練習으로 팀의 連絡도 圓滑하야서 漂亮베스트·컨디숀아래 熱戰을거듭한바 前半에 十六對八로 加奈陀리-드하엿다가 後半에는 十五對十八로 日本軍이리-드하엿스나 結局三十一對二十六으로 加奈陀軍이 勝利하여 三戰二勝一敗의 戰績을 남기엇는데 今十一日밤에는 全日本軍과 第二戰을 行하기로되엇다

加奈陀31(15…18／16…8)26全日本

(寫眞은審判者 芦田、竹崎兩氏)

▲七月十一日(火曜)陰五月二十五日 ▲干支己酉 ▲日出午前五時二十一分 ▲日南中 午後零時三十九分 ▲日入午後七時五十七分 ▲晝間十四時三十七分 ▲月入午後二時七分 ▲月出午前零時二十九分 ▲滿潮(仁川)午前十一時十五分 午後—

今日…天氣…曇…晴…雨

滿洲國珠算競技에 朝鮮選手三名派送

만주국우정총국에서 개최하는 제사회우정기념 주산경기회에 체신국에서는 다음의 세명이 선수로 뽑히어 가게되엇다 ▲池上正一(京府) ▲裴成珍(釜府) ▲松本喜代子(京府) ▲引率者 金田淸治(京府)

比島에遠征 沈相昱君

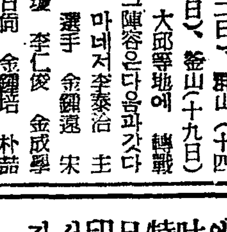

푸로권투계의至寶 沈相昱君은 지난四日밤 東京日比谷 공회당에서 열린 渡米送別戰에 無難히 判定으로 이기엇는데 沈君은 年來의宿望이던 米國遠征을 計畫하고 마네저ー「아기리」氏와함께 六日橫濱出帆 마닐라로向하여 그곳에서 數次의 게임을 行한後 渡米하여 二個年間豫定으로 各地를轉戰할터이라한다 (寫眞은沈君)

東京在學生 럭비來征日程變更

旣報=東京在學生럭비-團一行을 마지하여 京城에서는 十九日午後五時半에 京城럭비俱와二十日午後五時半에는 醫專軍과對戰하기로 日程이變更된바 一行은 來十四日에 東京을 떠나 十八日에 入京할 豫定이라하며 各大學의現役으로만 組織된 同團의 來征은 큰期待를 이끌게한다 그리고 當日觀覽料는 二十錢式을 밧기로되엇다한다

東京在學生蹴球 水原서도一戰

東京在學生蹴球俱樂部一行은十八日의 對全京城에 압서서 十七日午後五時부터 水原에서 水原蹴球團과 一戰을 交하기로되엇다

醫專蹴球合宿

京城醫專蹴球部에서는 다가올씨-슨을 압두고 來十七日부터 二週日間 咸興에서 合宿練習을行할터이라는데 그멤버-는다음과갓다 部長白麟濟 마네저宋浩星 主將崔禎植 選手金永燮 宋浩星 李春益 鄭承勳 任周鳳 黃善景 韓景濤 李丙秀 金鳳瑞 朴在均 李鳳雛 金永彭 尹德善 張正鉉 申東燮

延專庭球部 南朝鮮에遠征

延專庭球部에서는 夏休를利用하여南朝鮮方面에 遠征코저今十一日午前十時 京城驛發列車로出發하여水原(十二日)、群山(十四日)、釜山(十九日)、東萊(十九日)、晉州(十七日)、大邱等地에 轉戰할터이라는데그陣容은다음과갓다 部長李宗錫 마네저李泰治 主將曺晉五 選手金鍾還 宋在鳳 李相燮 李仁俊 金成學 金允燮 金日尙 金鍾培 朴喆圭 吳範植 柳彦湖

新判例兩件

❶親戚의林野盜伐은親告罪 ❷列車背進과機關士의責務

식림령위반에서는 장곡부(長谷部)재판장으로부터 삼림령위반(森林令違反)에서 『친척의 임야도벌을한것은친고죄(親告罪)』요 업무상 과실치사사건에서 『열차기관사는 항상 진로의아페대하여 주의하여 위험의발생을 미연에방지할 의무가잇되 뒤로운전을할때(背進)에도 진행하는방향에대하여 가튼의무가잇다』는 두가지판례를 내렷는데 사건내용은 각각다음과갓다

▲삼림령위반의경우=충남청양군적곡면(靑陽郡赤谷面)임명운(任命運)(二二)과 동군정산면(定山面)리병옥(李炳玉)(七〇)의 양명은 소화십사년가을에 임은 자기형의산에서 솔가지여섯지게를 도벌코 리는자기삼촌의산에서 소나무두개를 도벌한후 삼림령위반으로 처벌되어 공판에 회부되엇스나 일이심에서 이것은 친고죄에속한다고 공소(公訴)기각이되엇는데 검사의상고로 고등법원까지와다가 이날 상고기각판결이 내린것이다

▲업무상 과실치사의경우=조선철도주식회사(朝鮮鐵道)열차기관사 영정정박(永井正博)(二七)은 작년오월중순 금천(金泉)역구내에서 조차를할때 전철수 한귀재(韓貴在)의 신호만을믿고 배진하면서 진행하는방향에대하여 주의를 게을리한결과 선로부근에잇던 소년두명을 치어죽게한것인데 일이심에서영정에게는 벌금백원 한에게는벌금백원언도가 잇슨데대하여 두명이모두상고하엿다가상고기각판결을 받은것이다

素人에서 一攫鑛山王

素人手引 金銀鑛脈發見法

福井縣爪生村의田畑의속과 川底가 黃金鑛床인것을 發見하야 一攫에有名하게된幸運兒若宮貞雄君은 一介의靑年으로 鑛山의專門家는아니나 多少鑛山知識을가젓든것이 이大發見이되엇다。예로부터日本은 寶目의國이라하여 아직도 貴重한鑛物은 到處山野에나田畑의속에도埋藏되어잇다。그러나 어데물이 어떠한鑛物인가를 아는것이先決로 鑛山知識의有無가 成功과失敗의分岐點이다。그래서 鑛物의分別法、地質、鑛床、關係法規等을極히 平易하게 解說하여 素人도잡압어서 所用이되는 新刊書「素人手引金銀鑛脈發見法」四六判菊入上製三百頁(定價一圓八十錢)을 東京市城東區大島町七丁目四八五新井化學硏究所에서 發賣되엇다。希望하시는분은 葉書로申込하면 代金은 着本拂로送本한다고。

廣告

딱총

동성연애가살인
○ 이런사랑도하는님이내섯나?
○ 물까는 펄펄뛰는데 풍작은 우물쭈물.
○ 물까가내릴때는 풍작이 압장을 서든데……
○ 저급레코-드는 팔지말도록한다고.
○ 세상시 면종의귀는 복어잇도다.

今日運動

▲野球=都市對抗野球朝鮮豫選決勝…京城對大邱戰 午後四時京城球場(넷트뒤五十錢 一般三十錢)

全日本中等陸上

日本學生陸上競技聯合主催의 第二十五回 全國中等學校陸上競技對校選手權大會는 來八月十九、二十의 兩日間 明治神宮競技場에서 中等部 師範部에나누어 行하기로되엇는데 이大會에는 養正이二十回와二十一回에 連勝하엿스며 培材가 二十三回와昭和度(二十四回)에連勝하여 네번째의 覇權을獲得하엿다

▲競技種目=百米 二百米 四百米 八百米 千五百米 五千米 高低障碍 四百米繼走 千六百米繼走 走高跳 走幅跳 三段跳 棒高跳、投砲丸、投圓盤、投槍 投鎚組

▲參加場所=七月末日까지 東京神田區錦町日大學校 協會內 日本學生陸上競技聯合으로申請할것

妙香山探險團員募集

探勝코-쓰 妙香山、寧邊藥山東臺 天柱寺 蝀龍窟

出發 七月二十五日 歸還 八月二日(八泊九日間·內容)
申請期限 七月二十一日까지 申請場所 朝鮮日報社事業部
團費 六十二圓 募集人員 二十五名
主催 朝鮮日報社

記憶力增進·頭腦榮養素
テーリン (가루약 / 테-리-린)
本舖 東京 中村信治商店

부인병으로인한두통에
テーリン (가루약 / 테-리-린)
發賣元 京城 株式會社 新井藥房

高級社交場 喫茶 パ—
鍾路二丁目大路北 電話本局4607番

樺太廳初期捕獲 『海狗腎』直接配給

國際的實獸海狗(膃肭臍)腎과 睾丸이 自故로 腎氣補精과 五勞七傷에 靈効가잇다는것은 이미 天下周知의事實이다。그러나 實獸海狗는 日本領樺太 米領 푸리비로푸 露領 콤만들스키ー群島等을 그三大蕃殖地로삼고잇스며 關係諸國間에는 明治四十五年에『膃肭臍繁殖保護條約』이 締結되어 任意의 捕獲이 嚴禁되고 다만 樺太廳의손으로써 極히少數의 海狗가 每年一定된期間ー五月로부터 九月까지의 四五個月동안에 捕獲되는것이다。樺太廳에서는 最初來島한때부터 一個月內外에 捕獲한海狗의 腎을 一等品 그後의것을 二、三等品其他로 定하고잇는데 그理由는 繁殖活動을 開始한 初期와 中期 末期 後期等 時期에따라 그根力에 各各天壤之差가잇어 그効驗에도 큰 影響을 밋치는까닭이다

從來 樺太廳에서 捕獲한 海狗의腎과 睾丸中高級品…即初期捕獲品은 主로 中國市場 特히 揚子江上流地方에 輸出되엇으나 事變發生以後 中國市場에 輸出이杜絶되엿슴으로 이稀貴한高級品의一部를 國內에서도 配給하게되엿는바 配給할個數에制限이잇슴으로 申込順으로 直接配給케되엿다

(一人一具以上申込에는 不應하고 先金을要함 代金은 振替東京四六一二〇番「海狗腎配給所」로拂込할事 但送料先發者에게限하야 代金引換도取扱함(一等品以外는取扱지안함)

▼樺太廳初期捕獲海狗腎及睾丸 定價二十圓 荷造送料六十二錢

東京市神田區小川町三ノ一〇
樺太廳捕獲 海狗腎配給所
振替東京四六一二〇番 電話神田二三四五番
出張所 名古屋·京都·大阪

朝鮮日報間島支社 電話八二七番

회충구제량약 岩崎大海堂 セメン菓子 (珊篤尼涅菓子) 산독니닝

무서운蛔虫卵을 驅除합시다! 蛔虫卵은 每日食用하는 野菜김치等에附着하야 人體內에드러가서 體內에生長하면서 發熱腹痛嘔吐貧血夜泣等其他 各種病의 原因이됩니다 特히 小兒는 예전부터 蛔虫에 걸리기쉬운故로 每週日曜日에는 信用잇고 잘듯는 開印岩崎大海堂세멘菓子를 服用시켜서 이무서운 蛔虫을 驅除하고 애기네를 健康하게 길러주십시요

本舖 大阪天王寺 合名會社 岩崎大海堂

類似品잇스니 開印에注意

胃腸病痔効藥 戰功丸

빗나는戰功!! 빗나는藥効!!
本劑는强力한殺菌作用을가진 胃腸藥입니다
皇軍慰問袋에도 銃後保健藥으로서 各方面에多大한 賞讚을받고잇습니다
代理店 京城府本町二丁目 盛光堂藥房 京城黃金町二丁目 木村藥房
本舖 大阪 朝鮮製藥株式會社 日本製藥化學硏究所
價 一週…二圓·二週 五圓·十圓

てんかん

右의病으로苦生하는이에 (救人키爲하야) 꼭듯고가장信用잇는 必讀(百頁美本)無代進呈 朝鮮日報讀者至急葉書로申込하라
和歌山市片岡町 藥劑師 富吉榮作

京城鍾路二丁目 完全修理 時計 普信堂時計舖

◎地方 中古改造黑革德用短靴
地方の中古革靴に半張りを打ち改造修理したる丈夫向德用品
足袋の文數をお知らせ下さい
A品 四圓八十錢 B品 四圓三十錢 C品 三圓五十錢

◎地方 中古改造黑革德用編上靴 (中古修理スミ)
中古黑革編上靴に半張を打ち改造修理したる丈夫向、訓練用に德用品
足袋の文數をお知らせ下さい
A品 五圓三十錢 B品 四圓五十錢 C品 三、圓八十錢

中古改造德用革靴

◎現品御覽の上不向の節は取替返金御自由
名古屋市東區清水町局前 卸問屋 松山合名會社 電話東六二一九番 振替名古屋一一五一一番

땀띠와 진무름에
シッカロール 싯가로-루
沐浴한뒤에 발라주지안흐면 아입으려는애가 버슨애기
近藤藥店에서사주십시요
—廿錢·五十錢·一円—

S—61 和光堂

中部版

百度에肉薄한苦熱로 水道使用量도激增 創設以來의新錄記

섭씨삼십팔도팔분(?)악기쉬운 화씨로 화산하면 실로구십팔도이분사리라는 칠년만에 처음기록을 지으우일경성지방의 더위는 수도급수량에 잇서서도 기록을 갱신하여 이날중안사람들은 하루동안에 오만육천오백사십사입방메ー타라는 물을 삼켜버렷다 삭년최고기록인 오만삼천사백사십칠입방메ー타(팔월칠일)보다도 삼천이백방메ー타이상이 초과되어 수도창설이래 첫기록을지엇다 십일은 비가왓기에 그러치 더위가 계속되엇더면 물이달릴것을 염려하고 부수도과원은 가슴을 내려문질르고잇다 어제더위에 물이만히 씨엿기때문에 오늘은 거리의『오아시스』분수탑이 입을다문채 하늘만쳐다보고 잇는것도 혹서여파의하나이엇다

呻吟끄테發狂

【金浦】김포군김포면 서변리(金浦面西邊里) 구학서(具學瑞)의 처 정어진(鄭於眞)이란 젊은여자는 평소에 자기동리에서 모범가정부인의 조흔평판을 듯고잇섯든바 지난유일에 돌연히정신에이상이 생겨서 무당의춤을 추고 소리를하면서 나의병에는 의사도 필요도업고 약도소용이업다하며 다만무당의 방울만 어드면 나의목적을 이루게된다하고 미친사람과가치 날뛰므로 가족들은 크게걱정중에잇스면서 그동정만살펴보고잇섯다 지난칠일오전 내시가량하여 집을뛰어나감으로 가족들은 그뒤를따라서 가치갓던바 김포공립보통학교 부근까지가서는 한곳을 지정하여 주면서 이곳을 얼마가량파면 무당방울(鈴)이 나올것이니 파라고 성화가치 독촉하므로 가족들은 허황하기짝이업스나 자기하자는대로 해서보자하고 약오척가량을 파더바 과시 그곳에서 무당의 방울을엇게되엇다한다 그방울은 현대무당의 사용하는것이아니고 지금부터약 오륙십년전에 유행하던것이라한다 그러면 그방울은 어떠무당이 그곳에다가 무더두엇스며 그여자는 그곳에 방울이잇는것을 어떠케알게되엇는가 그는 참으로 진기한 일이라하여 그방울구경하려오는사람이 답지한다고한다

楊平에 물싸움

【楊平】지난팔일오후 사시경에 양평군양평면고흥리에서는 하도 오래동안가므러 이렇게까지 사나워진심으로 논에물을대다가 동군동면고흥리 박만봉(朴萬奉)은 동군동면 백안리 김장순(金長順)에게 손을대고 어러니저러니하고 얼다 충돌하다가 접기바 만봉이가 피해자김장순을 때려 발길로 차서 중상을입엇다는바 현상에 상처가낫스며 오른팔이부어져서 대중상을입엇스며 양편지서의원에 입원 치료중이라는데 농민으로로헤가막심하다고한다

수박名産地軍浦에 出荷組合을結成 役員과指導方針決定

【永登浦】시흥군남면군포(始興郡南面軍浦)근방에서 산출되는 수박(西瓜)은 그품질의 우량함과풍미가 조흐므로 이미 경성 인천등지는물론 전조선 각지를 위시하여 만주지방에서까지 호평을박고잇는터이다 이곳에서수박재배를 시작하게 된것은 지난소화오년 당시남면장이던 조중완(趙重完)씨의 알선으로 시험삼아 심어보앗던것이 토질이 수박재배에 적당하고 또다른지방수박에 비교하여 맛이대단히 감미(甘味)한 특성이잇는것을발견하자 그이듬해부터 군당국에서도농가의 부업으로 이것의재배를전국적으로장려하야지금에는 군포일대에 이것을 전문으로재배하는곳이 이백호가되고 연산도 팔만관이나되는 이지방의가장유명한 명산이되엇다 그러나 지금까지 재배자전반에대한 합리적재배지도기관과 또 판매통제기관이업서 모처럼 조흔상품을가지고도 이것을 이용후생(利用厚生)할 적당한기회를 엇지못함을 유감히 생각한 시흥군에서는 금번에 재배지인 남면을 중심으로 군내유력자를 총망라하여 지난팔일 군포소학교에서 성대히 군포서과출하조합(軍浦西瓜出荷組合)을 결성하엿는데 당일참석자는 궁야(宮野)시흥군수를 위시하여 김민석(金敏植)도회의원 경기도농회이(李)기사와 다수내빈과 조합원이백여명이 참가하여 성황을이루엇다 이제동조합사업계획을보면

一、集團栽培地區指定
二、品種의改良統一
三、採種圃의設置
四、栽培管理의統合
五、檢査의勵行
六、販路擴張及宣傳
七、講習講話 栽培技術의向上

등으로 단순히 출하에만 주력함이아니라 재배와 품종개량에도 연구와노력을 솨하보려는것이다 그리고 당일에 선임된역원의씨명은 다음과갓다

▲組合長趙重完 ▲副組合長 在賓 ▲幹事趙星鎬 ▲評議員十三名 ▲顧問九名 ▲其他書記及 技手若干名

各種品評會와 褒賞式도擧行 長湍郡生業報國大會

【長湍】흥아의여명에 마지하는 지나사변이주년의 이미기픈기념을기하여 장단군에서는 기왕 실적을반성하여 장래일층근노배가와 생산농가에 매진하여써생업보국의 기념을 고취하고저지난칠일오후한시부터 장단농소학교에서 생업보국대회를 각관공서 각면장 각학교장 각농촌진흥회간부 각청년단 각근로보국대 각부인회 일반유지등 다수참렬하에 성대히거행한후 소화십삼년도성적에 의한각종품평회표상식을 거행하엿는데 당일수상자는 다음과갓다

◇生業報國大會受賞者

一、農村振興의件
一等長道面 二等江上面 三等大江面
二、採種圃經營審査入賞者
一等長道面 二等津西面 三等郡內面
三、叺筵出荷成績優良面褒賞
一等津東面 二等長道面江上面 三等長湍面、長道面
四、叺筵出荷成績優良面職員
一等朴敎永外十九名 二等吳錫永外十九名
五、叺筵出荷成績郡內各面普通한優良面職員
一等金泰榮 尹喆炳 二等尹周榮 南熙和 三等趙孫植 南舜熙
六、叺筵出荷成績優良者個人賞
一等金永夏外九名 二等金雲才外九名 三等吳燦明外九名
七、叺筵郡內多量出荷者褒賞
一等李一男 二等金永夏 三等金是源
八、叺筵生産勵勞者褒賞
一等金壽永外九名 二等金永實外九名 三等張任八外九名
九、棉作各面競技作會入賞
一等長道面 二等郡內面 三等長湍面 津西面
十、棉作個人品評會入賞
一等郭一萬 二等尹英燮 三等金榮燮外九名 四等李相殷外二十四名
十一、婦人共同作圃入賞
一等高山洞婦人作圃 二等馬場洞 石家垈 三等日光洞婦人作圃外七個所
十二、棉花功勞者
尹慶求 坂垣友助 邊永植 白泰山 金榮煥 李榮範 郭一萬 崔寬相 沖藤 朴基煥 具國賢 金榮準 尹慶燮 金甲順
十三、蠶業部落成績優良者
一等佳里洞 二等沙川洞 三日耕洞 三等蘆洞 謨防洞 東梁院洞農村振興會
十四、蠶業個人成績優良者
一等 吳敎泳 二等黃錫鉉外四名 三等尹秀榮外九名
十五、畜産種牡牛品評會入賞者
一等崔興國 二等張聖一 三等朴準運

(사진은 長湍生業報國大會褒賞式)

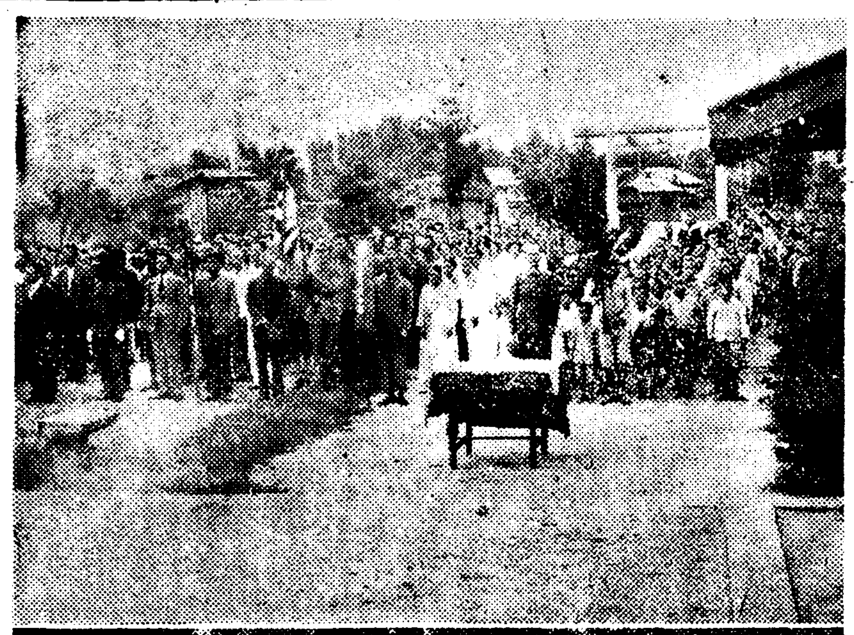

◇聖戰二周年記念祭 (上은 楊州郡精動聯盟主催、下는 金浦郡精動聯盟主催의 記念式)

農家의至寶農牛 歇價로投賣者가續出 金浦地方에서繼續되는旱魃

【金浦】김포지방에는 한발계속으로 금년농형은 말못되어가는 상태이므로 일반농가에서는 극도로 불안에싸혀잇는중 풀이모두말라죽어서 소먹기에도 크게 곤란하여 요지음 소를파는사람이 격증하여 소갑은 대폭락을 보이고잇다 성우(成牛)이백원짜리면 약사오십원이나 떠러지는모양이다 조선관습으로 음력칠팔월이되면 소를팔고사는것이 한전례가 되어잇지만은 지금이와가치 소를팔게되는것은 명십년이래처음보는 일이라한다

貞操빼ㅅ고 돈빼ㅅ고 童妓를속인蕩子 豪遊끄테開城署에被捉

【開城】여자의 정조를빼앗고나종엔 돈까지빼아서 먹기를일삼던 사나히가 개성서에 체포되엇다 부내남본정(南本町)육십삼번지 우상호(禹相鎬)는 자기형 우모(禹某)가 삼포(蔘圃)를 경영하는것을 기화로 그는 자칭부호자제라 허풍을떨고 다니며 작년음력십일월일경 개명권번(開明券番)소속기생인 최모단(崔牧丹)(十七)이란 소녀를꾀려 정조를빼앗은후 한때동서까지하게되자 그는또 이를기회로 무슨리권운동을 한다고 그가푼푼이 모아둔돈 일백오십원을속혀서 전부빼아서가지고 술거리에 뿌려버렷다한다 그후그는다시 황해도연백군 온정면금성리(延白郡溫井面錦城里)로가서 그곳서 기생노릇하는 김영심(金英心)과 최아지(崔阿只)와도 성을통하며 전기영심에게로부터 전기와가치 리권운동을 한다고 교묘한수단으로 한번도아니요 네번이나 두고두고 칠백원의돈을 사기편취해가지고 역시 술거리로 차다니며 호랑히소비하엿던바 요즘이사실이 개성서에탐지 체포되어 준엄한 취조를박고잇는중이라한다

賃金으로獻金 安城郡廳勤勞隊

【安城】안성군청원으로 조직된 근로보국단은 단장안군수(安郡守)총지휘아래 지난 칠월칠일오후한시부터 안성농업학교부지성리공사에 참가하여 서투른삽질과 지게질을 서너시간이나 열심으로 하엿스므로 어공사청부자로부터 사례금으로 이십원을 주어엇는데 이것을바든 청원일동은 즉시국방헌금하기로 결정하고 송금하엿다

楊平도祈雨祭

【楊平】너무나 오래동안 가물어 백곡은 고사지경에 이르러 일반 농민은 안심까지 여간 사나워 지지안엇다 가물을기하야 지난 팔일에양평면장급 각지구장대지주이민이 사백여명이출석하야 오전십일시경에 일문가북도가잇섯스며 장중이기우제를거행하엿다

仁川에赤痢猖獗 本格的으로酷暑襲來

【仁川】기다리는비는 내리지안코 기온(氣溫)만 나날이올라 화씨구십이도이상으로 유박을하게되자 더위도 이제부터 본격적으로 들어서서 초록로 아프로며 칠님지난히 각전염병기를 마지하게되므로 인천서 의생계에서는 전염병예방에 만단의 노력을 거듭하고잇다 그러나 지난유일부터 인천부내에는 적리(赤痢)환자가 가끔발생하여 십일현재로 일곱명이나되어 이보고를바든 동서위생계에서는 환자들을 도립의원과 덕생원(德生院)에수용시키고 환자의집에는 교통차단시 예방과 소독을하고 다시가성위생조합과 소출소에 통첩을발송하고 예방에 한층더 힘을쓰고잇다 그리고 환자와 수용장소는 다음과갓다

朱安町一八八伊藤鶴子(三)德生院 花町二丁目六六 田中朝子(六)德生院 山手町二丁目崔文子(六)道立醫院 本町二丁目崔義(?)院 濱宮三郎(八)道立醫院 栗木町一〇三李範五(十)德生院 江華郡兩寺面鐵山里張守龍(六)德生院 昌榮町二五金正玉(三)德生院

開城人의獻金熱 八日에도誠金이遝至 聖戰의二周年을記念하어

【開城】지나사변이주년을 마지하여 최후의 승리까지 굽히지안코 싸우는충용무쌍한 장병의 감격한 개성부민들의 국방금은 지난팔일도 다음과가치 개성서에 헌납되엇다

▲開城고무商組合百四圓 ▲永昌紹介組合員百名 百圓

▲天主敎會神父申聖雨 三十圓 ▲日月寺 安貞福外二人 三圓 ▲近藤照彦氏 (楊州郡廳)應召人事次 本社楊州支局來訪 ▲永井有善氏(議政府登記所主任) 藤原文麿監督登記 榮轉人事次 同上

繭價도倍額昂騰 三萬餘圓의巨額 開豊郡春繭共販好績

【開城】개풍군관내의 금년춘잠 공판총회장은 개풍군청을 비롯하여 여현(礪峴)월암(月岩)양합(兩合)등 사개소에서 지난유월말일까지 총회를 못마칫는데 전기사개소에 집합된 총수량은오천오백관으로 그가격이 삼만여원에달한다고한다 그런데 금년은 천후가양호하여 견질(繭質)도 대단히 우량한중 시국관계로 고치갑도 작년의 배나올라서 일반농가에서 부업에 대단한 재미를보앗다는데 주공판장 시세는 다음과 갓다

▲優等＝六圓九十三錢 ▲特等六圓四十錢 ▲一等五圓八十六錢 ▲二等＝五圓三十三錢 ▲三等四圓八十錢 ▲四等四圓二十六錢 ▲五等＝三圓七十三錢 ▲下繭一圓八十七錢 ▲中繭四圓 ▲玉繭四圓

興亞總動員展覽會 長湍郡에서開催

【長湍】장단군에서는 장기전하에잇는 국제정세의변이와 흥아대업의의미를 기피인식하여 거국일치체재하에 내선일체의실을 거하여 국민정신을 총동원하며 국가총력의주요 … 세국소기의목적관철에 매진할국민적결의를 공고히하는동시에 국방사상보급과 생산보국의실적을 거양하고자 의미기픈 지나사변이주년기념일인 칠월칠일을기하여 장단농소학교에서 흥아총동원전람회를 개최하엿는데 정각전부터 살도하는 수천관람자에게 다대한감격을 주엇다

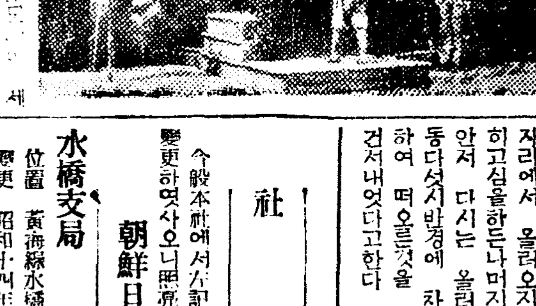

(사진은흥아총동원전람회회장)

暴暑가殺人

【仁川】폭서가 사람을 죽엿다 —현주소 인천부율목정(栗木町)일백칠십이번지에사는 장건식(張建植)(二)은 지난구일오후 세시경에 더위를 이기지못하야 부내일출정(日出町)염전(鹽田)저수지(貯水地)에서 목욕을하다가 물의기피도모르고 자꾸만 한복판에드러가서 헤엄을못치고 그자리에서 올러오지못하야 무한히고심을하든나머지에 고만깔어안저 다시는 올러오지안엇다가 동다섯시반경에 차듸찬시체로변하여 떠오른것을 지나든사람이 건저내엇다고한다

沐浴하다溺死

【長湍】장화상서신상회(誠信商會)점원 최금봉(崔今奉)은 일주이부으로 명예가언처에서 근근히생활을 유지하다가 얼마전에 서신상회점원으로채용되어 장내에행복을 꿈꾸든중 지난팔일에는 일기가 더움을 못니겨 근방자정부로목욕을갓다가 의외에도 익사된모양이다 이급보를드른 정부의주재소에서는 길야(吉野)부장이의사를대동하고 현장에급거하여 활동하고 사체를건저서 응급수당을 가하엿스나 구명치못하엿다

船夫一名이溺死 禮成江上流에서

【開城】개풍군북면일상소리(北面一三所里)일천삼백이십구번지 주동석(朱東錫)이란 뱃사공은지난팔일 오후여덟시경 동리예성강(禮成江)상류 흔동포(虎頭浦)란 도선장에서 노를젓고건너가다가 그만실족하여 강물에빠저죽고말앗는데 시체는 유실되어아직차지못하엿다한다

一菜主義實行

【保州】승전이주년을 마지함에 당하여 의정부(議政府)지내각요리업자 음식업자는 일제히협의을하여 황군장병의 신고(辛苦)를생각하고 일제주의(一菜主義)로식사를 간소하게하여 하로를 마지하엿다

七七記念日에 休業하고獻金

【安城】기보한바와가치 안성읍식전조합에서는 지난칠월칠일을 기념하기위하여 전부임시휴업을 하고 금오십원을헌납하엿거니와 이외동양으로 안성각요리옥 식당 카페도 임시휴업을 단행하고 각요리옥은 십원씩 기타는오원씩거출하여 역시오십원을 헌납하여 일반유산계급에 일대충동을주엇다

社告

今般本社에서左記와如히支局을變更하엿사오니照亮하시압

朝鮮日報社 白

水橋支局
位置 黃海線水橋驛前
變更 昭和十四年七月三日
支局長 吳永俊
右新任
支局長 黃炳斗
右解任

謹告

車輦館支局
記者 鄭孝行
右解任
車輦館支局 白

安東縣支局
電話開通
長 三七四四番
安東縣支局 白

當選謝禮
山淸郡學校評議員
三壯面洪界里 曺敬泰
昭和十四年七月一日
三壯面協議員諸氏 殿

當選謝禮
軍威郡學校評議員
朴勳

建築資金貸付
建築報國
月賦建築 設計監督 工事請負
無料建築相談部
電(本)1681 1381
黃金町二ノ五五
東京建物株式會社

强性强精藥

早漏 淋疾梅毒藥

積 消化不良

간질
「詳細說明書進呈」
滿蒙特産物商會

療治師短期養成
日滿政府特許 器械鍼
○廿歲以上의男女修得保證
鍼灸
○朝鮮醫術治療院開業營業不振者歡迎退職官吏敎員適
無試驗開業
京城府大和町二丁目五五
奧村療法朝鮮學院

結核 虛弱體質
•劃期的治療劑•
ハツモンコメット
結核性諸疾患・病後衰弱
虛弱体質・腺病質兒童
에對한가장合理的이며治療와榮養을兼한本邦嚆矢의健康注射劑!
大學・陸海軍・滿鐵其他各官公私病院의採用品
黑田藥品商會
本社販賣部 本局② 六三八一番

銃後鍛錬の夏

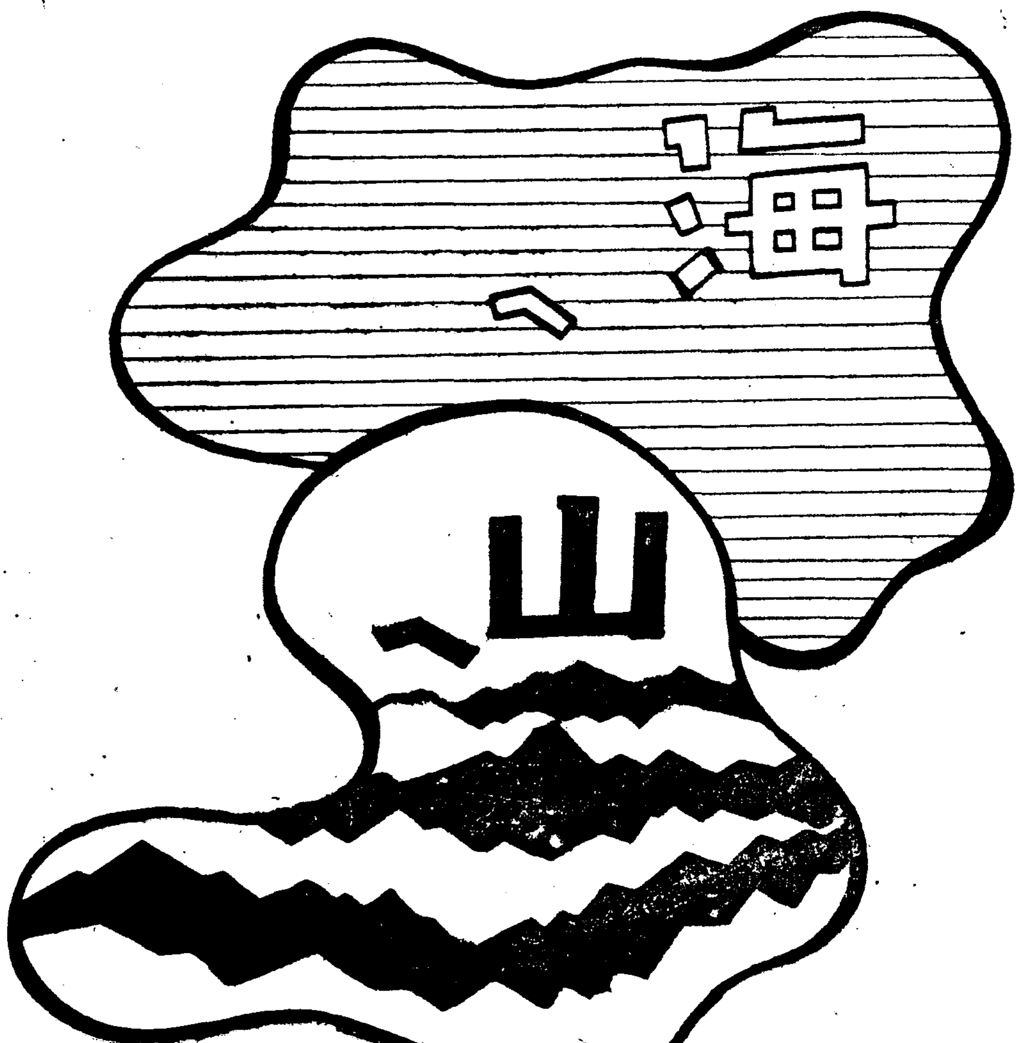

朝鮮總督府鐵道局

● 感嘆！感嘆！정말頭痛에써조흔 ノーシン이다 ●

純植物性
髮の榮養いかゞ？
メヌマポマード
써스면 깨끗이빠지는 純植物性포마ー드！
夏는洗髮하지안코는견딜수업습니다 洗髮後버스럭거리는머리는榮養不足으로 若禿이나赤毛가됩니다。그때메누마포마ー드를바르십시요。싱싱한光澤이나고부드러운黑髮이됩니다。누메마는 頭髮保健衛生을爲한榮養포마ー드입니다。
東京 井田京榮堂 大阪
MP—15

補血强壯
ブルトーゼ
貧血治療・虛弱體質改善에著効가잇서國民的强壯劑로서信賴를바듬
各帝大病院常備藥

虫退治
マクニン
夏節의弱한胃腸이면一層强한蛔虫의害
株式會社 藤澤友吉商店

短篇小說

綠星座 【22】

玄德 作 鄭玄雄 畫

방문이 열리기 전에 동민은 재빨리 그 바따매기를 할수잇서 조화할것이 가장 자연스럽게 자기 형의 눈을 가릴수 잇는 태도로 오네활개를 버리엇던 사지를 오그리고 모로 눕는 동시 상체로부터 안면을 이불을 끌어올려 덥는다。 그리고 그는 완전히 껍질속에 오그린 소라가된다。

때는 그효과가 엿지 안허서 형은 이불 한겹을 통해 아우의 얼굴을 매우 못마땅한 눈으로 한번 훌기고 그눈을 가저다 머리마트로 옷묵 구석구석—책상우 책상 밋갓나치 살핀다。 그리고 이내찻는것을 어찌못하자 일층 못마땅한

【훈】

한마디로는 부족한 그속으로 몸하나쯤 엷려던 몸을 요란히 메닷는다。

그리고 그당자가 아니라는데서 일층 동명스런 어조로 부어를 향하고

『사진기겐 어따 버렷답디까。』

『—사정에 못이겨 잠시 별럿다가도 곳 자슬게 압두。 어디 그 기계 사는라고 얻은 빌수이를 다 꺼수。 어서 형님들어오시기 전에 차자다 갓다 노슈 차자다갓다 놔요』

두번 세번 재촉되는 그 말에 어기대듯 동민은 입을 봉하고 안자 날러다주는 밥상을밧고도 말이시 그것을 물리고, 그리고 갈대업는 사람가치 방 한가운데 팔을비고 누어 눈을 끔벅거린다 그속은 형수의 독촉과는 반대로 아까 형이나갈때하던말『나두 누구만 뺌업는 사람이아난』를 뇌스가려 본다。

(그 장한 뺌이엇스면 날어떠게 할레야) 하고 형의밀대로 애초부터 그의안을 채기위하여 한일처럼 한껏배를 내밀어 보다

하긴 동민의 자기 형을대하는 그러한 태도에는 스스로하나의 또해석을갖고 잇스니, 한마디로 말하면 형이 자기를위한다고 하는 모든행위는 자기를 떠어버리려는 타산에서나온것이란 것이다。 월수를어더아우에게 사진기계를 작만해준다 그리고 당자보다 몸이 달아서 하루바삐 섬가하기를 바란다。 그것은 동시에 아우로 하여금 하루바삐 경제적 독립을 하게 하여 자기에게 끼아침이 돌이오지 안키를 도모하는 행위로도 볼수잇다。 지금도동민은

(며칠 안남앗수。 몸이 달아그러지 안허도 당신네들 집에서 나가 주리다)

하는 토라진 생각과 함께입ㅅ가에 냉소를지어 문다。

동민의 그생각을 사실로 증명하기 위한것처럼 회사에 나갓던 그 형의 발소리가 불시에 마당에서 낫다。 돌아올때가 아닌 오정전으로 형은 그일로 말미암아 온것이양、그의 예사로운 얼굴도 동민은 지금까지의 자기를 향한 감정이 뭉친 표정으로 보엿다。

그러케 형은 방바닥에 일어안자 숙으린 동민의 이마를 흘겨보앗다。 그리고 얼골연 그 첫마디가 마지막인 말이 나왓다

『너 그러케 네 멋대루 하라거든 오늘부터 아주 나가 네맘대로 살아라。 아주 나가 네맘대로 살아』

저말 누굴빌린거랍디까。 어따버린거랍디까』

『빌렷는지 내버렷는지 내가아오』

『아 살림하는 사람이 모르면 누가 알아』

『살림하는 여이 어떠케 시아즈먼 영업하는것까지 참견을한단말유』

필시 어제의 시작도 이방식으로 열렷슬것이리라。 그러나 그결과가 어제와가치 안허지긴오늘은 연극을꾸밀필요가 업는까닭이모양 그는 아침출근시간에 몰린 바쁜동작으로 안해와의시비를바꿔 머리에모자를얻는한편 손으로는 양복단추를 끼고하며마루바닥을울려 궁둥이를내려노코 안즌뒤에 운동화를낀다。 그리고 건넌방편으로 고개를돌려 둔한질그릇을 두들기는 소리를내엇다。

『행길을막고 무러봐 인마영업하는기게를 남을빌리는사람이잇나』

그리고 그 자신 매우 비통그러진 소리로

『저는 그러지 몰라 그랫슬라고 어른의 안을 채느라고 지꾸저 그랫징 어디 얼마나 그러나 두고보자。 나두 누구만 뺌업는 사람이냔』

사실 형의 그 많은 단순한 얼꼬만이 아니엇다。 그 형이 집을나가고 그가 남기고 간 불안한 공기를 더욱 똑똑히 하기 위한것처럼 형수는 동민을 향해 부어캐서 마루로 마루에서 부어크로 오르고 내리며 라이르듯 나올하듯 남편의 뒤를 이엇다。

라디오프로 十一日(火)

◀午前六時(東) 라디오體操
◀同七時 育兒講座
◀同一〇時三〇分 氣象通報 家庭메모 日用品時價
◀同一一時三〇分 家庭時間「健康과衆譬」(二)
◀正午(東) 時報
◀午後零時五分 組曲(레코ー드) 金語樓
◀同 零時三〇分 뉴ー스
◀同 四時 뉴ー스 職業紹介
◀同 六時三〇分 童話「양초의은사람들」 全明煥
◀同六時三〇分 郷土童話(咸興) 1、나리꽃 2、작도 劉惠媛
◀同 六時五五分 어린이新聞
◀同 七時 講演「어촌의水產이야기」—總督府水產課 鄭文基
◀同 七時 講演(平壤)「健康에」 劉昌宣
◀同七時三〇分 뉴ー스 天氣豫報
◀同八時 講演「朝鮮人事調停令의槪說」司法法務局正調査委員 李升雨
◀同八時三〇分 朝鮮雅樂歌謠외併唱 一、歌詞 가진양조 二、併唱 가、短歌 나、唱歌 張永相외 丁南希 姜丁元
◀同九時 浪曲漫談(一) 三壯
◀同九時三〇分 뉴ー스解說
◀同九時四〇分(東)時報 뉴ー스 氣象通報 明日番組 翌日順序
◀同一〇時 地方으로보내는뉴ー스
◀同一〇時一〇分 中等國語講座(一三) 金麗植

第一放送

◀午前六時三〇分(東)基礎英語講座(二十九) ◀同一一時(大)小學生時間「尋二」 ◀午後零時五分(城) ◀同二時(東)小學生時間「尋六」 ◀同三時(城)講演 ◀同六時二五分(城)產業講座 ◀同八時(東)아코ー디언 ◀同九時(大)通信文藝

娛樂과趣味

珍職業 "핸드빽·뽀이" 米國서는禁止·大陸에선繁榮

【紐育發同盟】『혼자 산보하시기 심심하지 안흐십니까、동무업는 여가씨들 길동무해드릴접은 청년— "핸드빽·뽀이"를 불러주십시요!』란간판을 내걸고 유한『매담』이나 젊은 아가씨들의 용돈을쿰어모아드리던『뉴ー욕』의『자이드·에스코ー트·써ー비스』의 창설자『데든·맥컨』군은 최근에 영업경영하엿다는 이유로 소개업을 경영하엿다는 직업서 장역사개월에 벌금 어백오십『팔런』란 만만치안흔 처벌을 바닷다하며 이로인해서 한동안 유한부인들사이에 버상한 인끼의 초대접이되어잇던『가이드、에스코ー트、써ー비스』도드디어 폐쇄하지안흘수업게 되엇다한다 그러나『뉴ー욕』에서는 이 영업이 금지가되엇지만『페런』군의 영업방은 멀리『런던』『파리』『로ー마』『부다페스트』『부에노스아이레스』『팜비ー치』등 세계각지에 빼처잇지 안흔 곳이 업서서 전기와가치『뉴ー욕』에서 탄압을하엿스나 이상의각도회에서는『행드빽·뽀ー이』의영업이 대번창 대성황을 이루고 엇다한다

東京우슴의王國 八月初京城에來演

동경의 삼대희극단의 하나인『우슴의왕국』이 칠년전부터 세워내려오던 소망이 달성되어 대망의 조선공연을 하게되엇다한다 그리고 이번에는특별히 송죽악극무용단(松竹樂劇舞踊團)이 참가하게되어 일행은 백오십여명에 달한다하며 이달팔일경에 입경하여 오는팔월삼일부터 나흘동안 시내부민관(府民館)에서 열연을 하리라하며 경성공연이 끗나는대로 곳 평양(平壤)부산(釜山)등 중요도시의 순회공연을 하리라한다

仙珍居集

마음대로들하는

【紐育發同盟】노란자위가 "달갈의 노란자위"라할것가트면 그말과가치 으레 노란것으로 정해잇지만 요즈음『뉴ー욕』의 식양학자(食養學者)『피ー터ー슨』박사와『휴ー즈』교수가 연구한 결과 영양소으로하여금 빨강 파랑『올리ー브』빗등 여러가지 노란자위를 자유자재로 나케하기에성공하엿다한다。

즉 이것은 양계에는 모이를 여러가지 색소(色素)를가지것으로 주어서 여러가지빗을가진 달걀을 맨드는것인데가령 예를들면 당밀(糖蜜)이잇는 선선한 보리를 줄때이 보리는 비교적 산성(酸性)황색소(黃色素)의 포함량이 만흔고로 달갈의 담배질과 결합되어『올리ー브』빗의 노란자위가 되는것이다。

그러나 새우(蝦)는 원래색소가 붉고검정의 담배질과결합되어 청노랑가지 보이지만 어것을 뜨거운 속에너코 끄릴것가트면 그붉은비치 아주 선명한『잉크』비치된다 그래서 이상한색우의 껍질을 암탉에게 주면『오렌지』빗의 노란자위가 생기는 이유도 또 암탉에게 주는모이에서 카로틴(인삼(人蔘)에 포함되어잇는황색소)을 제거하면 전연아무빗도업는 무색의 노란자위를만들수 잇는것이다。

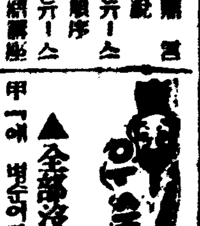

◀全部沒收

甲「에 변운이저 아주처참하여저 적을 혜 다스구나 엄마이빼 원씨이래」

乙「뭐 면 어떠 모로는모나고 예가 저번에 결혼을 했단다 월급 백원에 타는 회사원하구」

凸凹谷

【問】선풍기는 무슨 주의자(主義者)인가?

前回의【問】까마귀의 최대비상거리(最大飛翔距離—京城?間)

【答】오비이락(京城—박다ー드間 박다ー드는 이라국의 서울)

素人對碁戰 【2】

白 金洛德
黑先 全洛奎 (四目手出)

●七 癸의三
○八 丁의十五
●九 己의十六
○一〇 辰의十六
●一一 巳의十四
○一二 辰의三
●一三 午의十一
○一四 辛의三
●一五 辛의四
○一六 己의三
●一七 庚의三
○一八 庚의二
●一九 庚의四
○二〇 壬의三
●二一 壬의四
○二二 戊의三

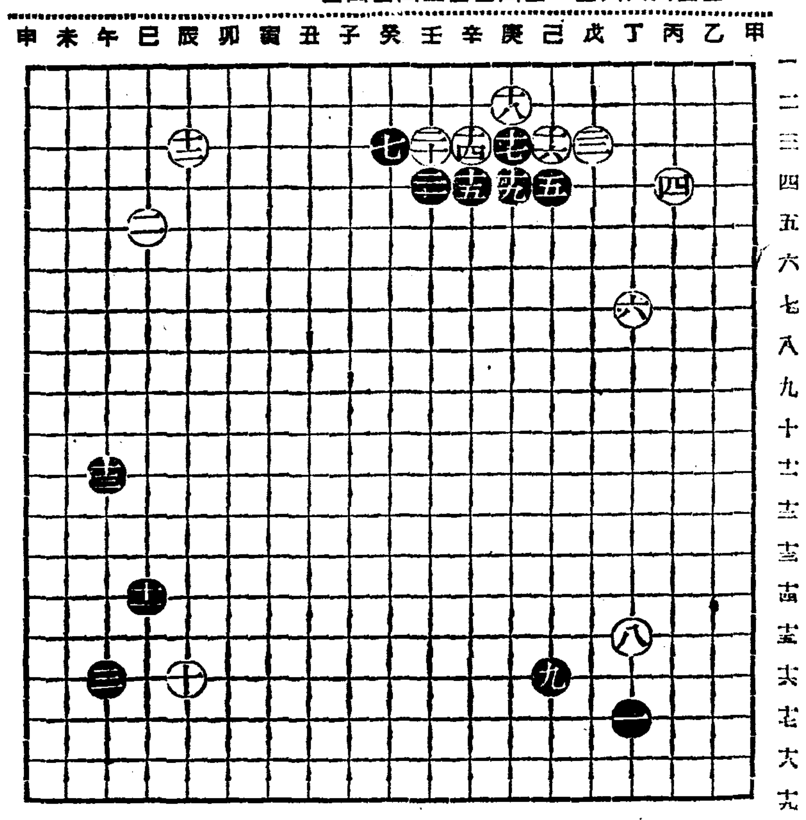

親戰評 權秉郁

白一四早入으로 東寒戰雲이低迷

棊家의妙法은 始以正合하고終以奇勝하나니 可不愼哉아。黑七이 癸의三으로 對峙하니이는 白六軍의代價가 充分할뿐外라 窒石의虞惱로 看破한다 이미四方에 平沙落雁으로 陣을다 整齊하엿스니 白軍은어데가 肝要할지솔 궁금하다果然八點을 丁의一五로 一間跳立하니 黑九도 따라 己의一六에『小斜走』한다 이거슨 모두 堅密한 好手인저ー 白一〇과 黑一一은 아마도 碁格에 좀어그러진듯하다 뭐냐하면 既往南隅에 陣法을 그리構成하엿스니 北邊은 좀變更하여 辰의一七로 짜서두엇스면 조홀듯 黑도亦然酬應이그럴듯하나 차라리 己의一三으로 하박더들엇스면 何如할까? 往事는 勿論하고 白一二는 辰의三이어 正鵠이아니라 有利가못된다 도로혀黑의中央勢力만 擴大시키는데 不適하듯 以下黑一五로부터 白二二까지는 恒茶飯의 手應이나 間或 孤疑될만한수가潜在하다 假定하여黑二一에 戊의三에乘據한다면 白은반드시 黑의覘工作어아마도 花飛玉碎로化하기가 十分可感이다 洪兵할터이머지안할듯?

浪漫座納京公演 十八日부터府民館서

극단낭만좌(浪漫座)는 이달십팔일부터 사흘동안 시내부민관(府民館)에서 납양대공연을하게되어 방금맹렬히연습중이라고한다 이번『레파토리』는 아래와 갓다

1、朴英民作 黑薔薇 三幕
2、眞船豊作、李東旺翻案 쪽제비 三幕

그리고 그극단사무실은 시내 장곡천정(長谷川町)일백삼십번지

무척구경을조하한다!

昨年中市內映畫館入場者近四百萬

▽—△

작년 한해동안에 시내 각 영화상설관은 얼마나 구경군을 몰아들이엇스며 또한 얼마나 버리를 하엿나?각 영화상설관의 입장자 연인원은 삼백구십사만 사천일백 오십칠인이어라 엄청난수 다섯번찌은 영화구경을한셈이되고 또한 매인 약일원 오십전의 엽장료를 지불한 셈이라 그러니까 결국·칠십 것이되어 약진 경성의문화의 일면을말하고잇다

그중 중요한 영화상설관의 내역은 다음과가트며 이들중에서도 역시 명치좌(明治座)가 저리적 편의를 이용하여 단연수위를 점령하고잇스며 약초극장(若草劇場)과 황금좌(黃金座)가그 뒤를 따르고잇다。

▲明治座 [illegible]人 [illegible]圓
▲若草劇場 [illegible]人 [illegible]圓
▲黃金座 [illegible]人 [illegible]圓

★ VITAMINA+B+C+D=COMVITA ★

榮養劑의理想

비타민 ABCD의綜合에 成功함!

發育期—即小學校에入學할前後의兒童은 비타민消費의最盛期입니다 그리고A B C D 의어떤것하나가不足해도完全한發育을阻止합니다

從來의 肝油劑와 全然달러

コンビタ—는자장純粹하여消化吸收키쉬우며또V·A·D量이豊富한産卵期의鱈의肝臟에서抽出한肝油에 V·B·와C를合理的인操作으로써加하여榮養劑로서理想인 V·A·B·C·D全部를綜合一丸으로한新發明입니다。 그리고크기는小豆만한小粒로서從來의肝油와달라決코臭氣가업서서어린幼兒라도쉽게菓子와가티맛잇게먹을수잇습니다。

또コンビタ—一日分의AD量은普通肝油의二十瓦以上에相當한高單位로保全해잇는故로이것만常用하면虛弱體質도發育不良도根本的으로改造强化되여發育을작구促進합니다 每朝애기들에게먹여주십시오

コンビタ—는왜 B、C를加햇는가

비타민은榮養學上으로보아서單獨히쓰는것보다도A、B、C、D等을綜合하여同時에쓰는것이조흐며더욱이B、C는肝油常用者가往往이經驗하는消化不良、食慾不振、嘔吐、泄瀉等의副作用을업새고또은하消化器官을强健하고便通을催調하고榮養을促進하는作用이잇는까닭입니다

小粒로 먹기쉬운

コンビタ—

製法特許 新發賣品

定價 三百粒 一圓三十錢 千粒 七圓 藥店에有함

(見本及說明書進呈) 이新聞名記載하시고三錢切手封入하야申込해주십시요

發賣元 名古屋市東區京町二丁目 荒川長太郎合名會社 振替名古屋七五三番

製造元 帝國水產化工研究所

現代人의趣味에꼭맛는齒磨

ライオン齒磨

라이온치마는

香味가淸新優雅하며
殺菌淸掃力이强하고
吸着力이 無比하며
使用感이 爽快하고
獨特한 科學的工程
을經由하야 製造한
치마이므로 모든現
代人에게 愛用되고
잇습니다!

라이온치마本舖
株式會社 小林商店

라이온치마